FUNDACIÓN ISABEL GEMIO

MEMORIA XV ANIVERSARIO

Alrededor de tres millones de personas sufren enfermedades incurables, crónicas, la mayoría de origen genético y discapacitantes

ÍNDICE

1. CARTA DE LA PRESIDENTA: ISABEL GEMIO
2. QUÉ SON LAS ENFERMEDADES RARAS
3. QUIÉNES SOMOS:
- PATRONATO Y SECRETARIO
- EQUIPO DE LA FUNDACIÓN

4. COMITÉ CIENTÍFICO
- LÍNEAS DE INVESTIGACIÓN CIENTÍFICA

5. QUÉ HACEMOS
6. COLABORADORES DE LA FUNDACIÓN
- AMIGOS DE LA FUNDACIÓN
- PROTAGONISTAS: FAMILIAS Y AFECTADOS
- APOYO INSTITUCIONAL
- VOLUNTARIOS
- REDES Y CONVENIOS DE COLABORACIÓN

7. EVENTOS
8. ACTIVIDADES
- TODOS SOMOS RAROS. TODOS SOMOS ÚNICOS
- LIBRO 'MI HIJO, MI MAESTRO'
- DOCUMENTAL 'JÓVENES INVISIBLES'

9. PROYECTOS EUROPEOS
10. PRENSA Y COMUNICACIÓN
- NEWSLETTER Y CAMPAÑAS EN REDES

11. PREMIOS MECENAS DE ORO
12. PREMIOS A LA FUNDACIÓN
13. LA FUNDACIÓN EN CIFRAS / RESULTADOS

1.CARTA DE LA PRESIDENTA

Hace quince años nos propusimos crear una fundación que facilitase objetivos fundamentales para las enfermedades minoritarias: la sensibilización de la sociedad y concienciación sobre la realidad de estas patologías y de las personas que las padecen. Pero, sobre todo, decidimos dedicarnos a impulsar la investigación en el campo de las llamadas enfermedades raras, y con ello, conseguir un diagnóstico en el menor plazo de tiempo posible, tratamientos, medicamentos, y colaborar así con la curación de unas enfermedades, hoy por hoy, incurables.

El instrumento que me pareció más eficaz y riguroso fue una fundación por ser una entidad sin ánimo de lucro que por su propia naturaleza jurídica es de utilidad pública, sometida a una estricta legislación que garantiza la transparencia de sus actuaciones y la defensa de sus fines exclusivamente en beneficio de la sociedad, porque todos salimos ganando cuando un científico investiga.

Las fundaciones deben presentar sus cuentas ante los órganos administrativos encargados de su supervisión y esta información es pública. Informan a sus donantes de sus proyectos y de la aplicación de sus fondos con total transparencia. Una fundación además promueve soluciones innovadoras al afrontar las necesidades de la sociedad de modo complementario al sector público y privado. Pueden actuar con la mayor agilidad.

Comenzamos con humildad, pero con la determinación de hacer todo lo posible para incentivar la investigación de enfermedades poco frecuentes. Fuimos la primera Fundación en hacerlo. Hoy, años después ya existen otras que también se dedican al campo de la investigación científica de las enfermedades minoritarias. Algo que celebramos, cuantos más somos más avanzamos.

En todos estos años no hemos dejado de crecer en todos los aspectos, no sólo económicos. Tenemos más voluntarios, más socios, más empresas colaboradoras y también más proyectos de investigación. Concretamente el doble. Me siento orgullosa de contar con un Patronato formado por personas de enorme compromiso que trabaja altruistamente por el buen gobierno de la Fundación. Asimismo, nuestro Comité Científico lo conforman profesionales de reconocidísimo prestigio y talento que nos otorgan confianza y pleno convencimiento de contar con la excelencia investigadora en el terreno de las enfermedades minoritarias. Tampoco quiero olvidarme de las tres personas, Beatriz García Leiva, Carlos Alonso y María Romo que trabajan diariamente para hacer las cosas con profesionalidad, pero también con la sensibilidad que requiere una institución en constante contacto con los afectados.

Nuestro propósito es que la sociedad española y sus instituciones reconozcan y apoyen el valor de la investigación. Un país que no investiga o que no apoya a sus científicos es un país que avanza más lentamente. España debería mejorar su apuesta por la ciencia, incrementando el presupuesto dedicado a la investigación porque aún estamos lejos de la media europea. Con ello, se favorecería a los jóvenes investigadores que o bien se ven forzados a emigrar a otros países, o se les obliga a vivir precariamente. Algo funciona mal en una sociedad que no paga decentemente a quienes mejoran la vida de todos. Nada hay más importante que la salud o la vida de las personas.

Investigar es sinónimo de curar enfermedades incurables, de encontrar tratamientos paliativos, de hallazgos que cambian la vida de las personas. Mientras las instituciones públicas no cambian de mentalidad política al respecto, los ciudadanos debemos pasar a la acción y convertirnos en Mecenas de la investigación. Todos podemos hacer algo, es sólo cuestión de voluntad y de sensibilidad por los demás. No hace falta esperar a que nos toque directamente el dolor. Apoyar la investigación es colaborar con un bien común que tarde o temprano todos necesitaremos.

Gracias a todas las personas que hacen posible nuestra labor y que sigamos dando esperanza a los afectados con una enfermedad rara, poco frecuente, minoritaria.

No importan cómo se nombren, lo raro es no ayudar.

2. QUÉ SON LAS ENFERMEDADES RARAS

Afecta a de cada **1** 2.000 habitantes

7% y 8% de la población mundial

Diagnóstico tardío **5 AÑOS DE MEDIA**

INCURABLES
Muchos afectados sin diagnóstico

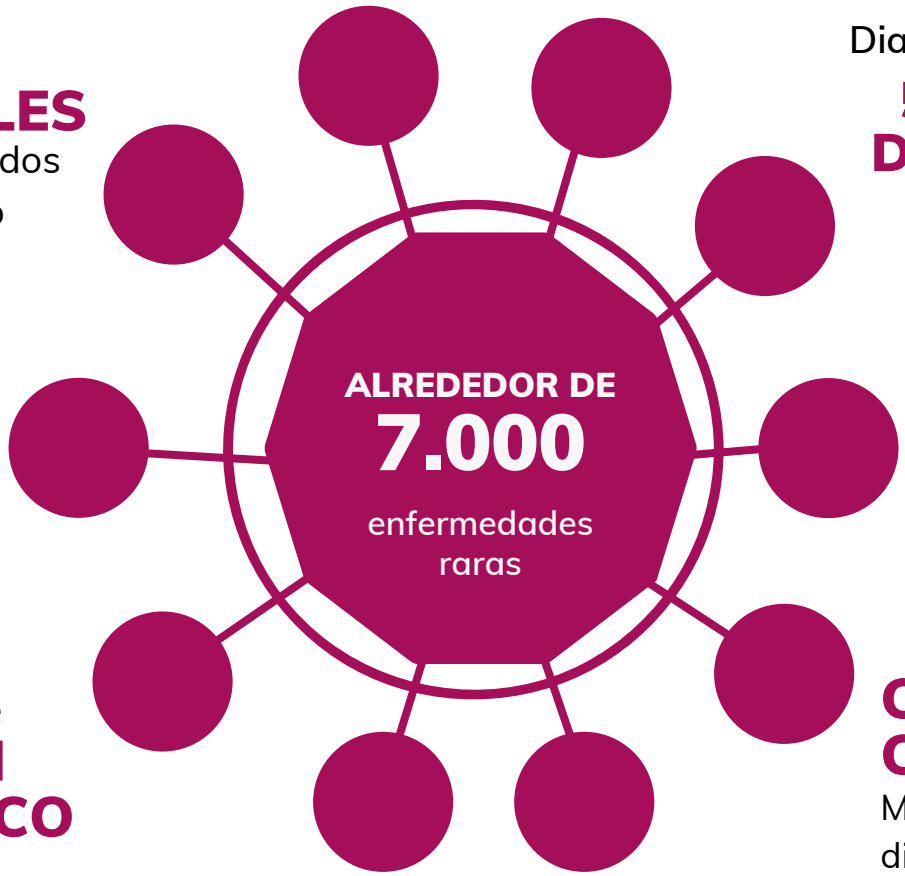

Enfermedades **MUY GRAVES**

POCOS tratamientos

80% de **ORIGEN GENÉTICO**

CARÁCTER CRÓNICO
Muchas veces discapacitantes con dolor, déficit motor o sensorial intelectual

En general **HEREDITARIAS**

Requieren **MANEJO MULTIDISCIPLINAR**

3. QUIÉNES SOMOS

PATRONATO Y SECRETARIO

JOSÉ MARÍA DE ARCAS
Vicepresidente

FRANCISCO JOSÉ HERNÁNDEZ RAMOS
Secretario no patrono

JOSÉ RAMÓN HIGÓN PORRAS
Patrono

CARLOS GARCÍA REVENGA
Patrono

ANTONIA RUDILLA ASENSIO
Patrono

ANTIGUOS MIEMBROS

Álvaro de Yturriaga
Patrono
Empresario y Director de Países en Universia Corporativo

Koké Tejera
Patrono
Directora de Relaciones Públicas Grupo Atresmedia

María Jesús Álava Reyes
Patrono.
Psicóloga. Socia-Directora de Apertia-Consulting y del Centro de Psicología Álava Reyes

Antonio San José Pérez
Patrono
Periodista

Luis Abril Pérez
Patrono
Directivo

EQUIPO DE LA FUNDACIÓN

MARÍA ROMO
Directora

BEATRIZ GARCÍA
Administración

CARLOS ALONSO
Comunicación

4. COMITÉ CIENTÍFICO

El Comité Científico es un órgano consultivo y asesor, que tiene la misión de informar y asesorar al Patronato de la Fundación en aspectos científico tecnológicos relacionados con sus fines fundacionales. Formar parte del Comité Científico de la Fundación no conlleva ningún tipo de contraprestación económica.

Equipo de investigación de la Dra. Illa, Hospital de la Santa Creu i Sant Pau de Barcelona.

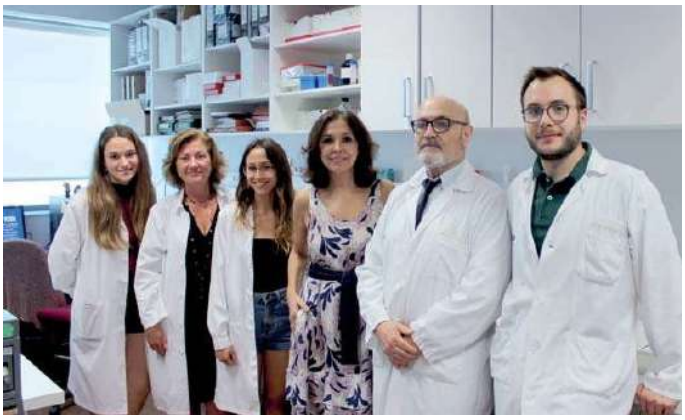

Equipo de investigación del Dr. Vílchez, Hospital La Fe de Valencia.

Equipo de investigación del Dr. Palau, Instituto Pediátrico de Enfermedades Raras, Hospital Sant Joan de Déu de Barcelona.

Equipo de investigación del Dr. López de Munain, Fundación Ilundain del Hospital Donostia de San Sebastián.

LÍNEAS DE INVESTIGACIÓN

La Fundación contribuye al avance del conocimiento apoyando proyectos de investigación biomédica colaborando con los mejores centros de investigación y hospitales públicos todos ellos dentro de la red CIBERER.

Actualmente la Fundación mantiene abiertas siete líneas de investigación que resumidamente son los siguientes:

1. Aproximaciones terapéuticas en distrofias musculares mediante modelos celulares y animales

Dr. Isabel Illa, In Memoriam, Jefa de la Unidad de Enfermedades Neuromusculares del Servicio de Neurología del Hospital Santa Creu i Sant Pau de Barcelona y Catedrática de Neurología de la Universidad Autónoma de Barcelona.
Dr. Jordi Díaz y Dr. Eduard Gallardo del Hospital Santa Creu i Sant Pau de Barcelona.

2. Caracterización de células con potencial miogénico. Líneas relacionadas con diversas enfermedades neuromusculares

Dr. Adolfo López de Munain, Fundación ILUNDAIN de Estudios Neurológicos. Hospital Donostia de San Sebastián

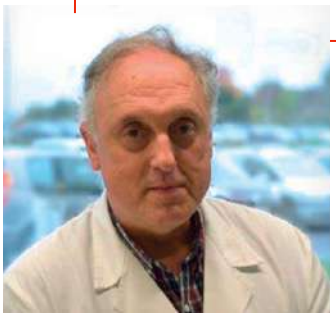

3. Bases moleculares de enfermedades neurometabólicas y Desarrollo de terapias específicas de mutación

Dra. Belén Pérez, Centro de Biología Molecular, Universidad Autónoma de Madrid.

4. Terapia génica de la distrofia de Duchenne reproduciendo una megadeleción de la distrofina presente de forma natural en personas sin síntomas

Dr. Juan J. Vílchez Padilla, Instituto de Investigación Sanitaria Hospital Universitario y Politécnico La Fe, Valencia.

5. Proyecto neuropaisaje (2017-2019). El paisaje entre el fenotipo y el genotipo en enfermedades neurológicas del desarrollo: validación de un modelo de biología funcional clínica. Mejorar el diagnóstico de niños con condiciones neurológicas afectados por una enfermedad rara

Dr. Francesc Palau Martínez, Jefe del Servicio de Medicina Genética y Molecular del Hospital Sant Joan de Deu de Barcelona y director del Instituto Pediátrico de Enfermedades Raras (IPER).

6. Proyecto Disfunción autofágica/ lisosomal en enfermedades neuromusculares

Dr. José Manuel Fuentes. Centro de Investigación Biomédica en Red de Enfermedades Neurodegenerativas (CIBERNED). Dpto. Bioquímica y Biología Molecular y Genética. Facultad de Enfermería y Terapia Ocupacional. Universidad de Extremadura.

7. Desarrollo de aplicaciones clínicas, genómicas y bioinformáticas para el abordaje de enfermedades raras

Dr. Guillermo Antiñolo Gil. Universidad de Sevilla. Hospital Virgen del Rocío de Sevilla.

SOBRE NOSOTROS

5. QUÉ HACEMOS

Los principales objetivos son:

- La financiación y el fomento de Proyectos de Investigación Científica para el estudio de las enfermedades raras.
- Contribuir a la formación de investigadores y profesionales y la divulgación de la labor investigadora.
- La integración de herramientas y métodos de conocimiento que incrementen la eficiencia de los tratamientos.
- El apoyo a las asociaciones de pacientes y la atención a los afectados y sus familias dentro de sus competencias.

Importancia de la Investigación

Investigar es curar y evitar el sufrimiento.

Investigar es no discriminación y defensa de los derechos de las personas afectadas por enfermedades minoritarias. Es equidad. Es más igualdad.

Investigar es salud, ciencia, progreso, avances, innovación, nuevas tecnologías, futuro, esperanza, mejoría, más calidad de vida.

6. COLABORADORES DE LA FUNDACIÓN

AMIGOS DE LA FUNDACIÓN

Han sido muchos los acontecimientos que hemos vivido, y muchas las experiencias en las que hemos disfrutado de la compañía de personas que se unen a nuestra lucha y creen en nuestro GRAN PROYECTO, acabar con las enfermedades neuromusculares y otras enfermedades raras mediante la investigación científica.

Revidox

makro
fundación

isabel gemio

GBGM
DAPPER

isabel gemio
PONS

fundación
L'OCCITANE
TY

ONDA CERO
Investigación de distrofias musculares y otras enfermedades raras

somontes
Fundación ONCE

isabel gemio

makro
sensilis

rtve

PROTAGONISTAS: FAMILIAS Y AFECTADOS

Las familias de las personas afectadas por enfermedades minoritarias se dirigen a la Fundación para informarse y contarnos cómo es su día a día. El problema de las personas que lo padecen es saber cómo poder llegar a curarlas. Enfermedades que asustan por su gravedad y efectos terribles.

Minoritarias, infrecuentes, extrañas patologías, discapacidades no consideradas, dolencias sin cura, poco prevalentes, mortales y no mortales. La labor de los padres es imprescindible.

Las familias y las personas afectadas por enfermedades raras, hayan recibido o no su diagnóstico, siguen luchando porque se cumplan los plazos, compromisos y rigor en la investigación, sensibilización sociocultural, gestión del conocimiento y visibilidad.

Pensar que eso de las enfermedades raras no va con cada persona es estar equivocado. Cualquiera de nosotros, puede sufrir una durante la vida y si no fuera así, por suerte para nosotros, su realidad debe ocuparnos y preocuparnos igualmente por solidaridad y por justicia.

El tesón de la mamá de Sergio, Loli Parra
Socuéllamos (Ciudad Real)

Adrián y sus padres:
Antonio Alfaro y Trinidad Domínguez
Cheste (Valencia)

La familia de Guillén. Su padre José Mª Carrasco
San Pedro del Pinatar (Murcia)

Paco, Graci, Jorge y Alberto
Miguelturra (Ciudad Real)

Olga Bienvenido y José, padres de Álvaro
La Vall d'Uixó (Castellón)

Familia de Pepa Llobet. Su hija, Laura Montesinos
La Vall d'Uixó (Castellón)

Mª Encarnación López Álvarez
Cuero Candamo (Asturias)

Red de Madres y Padres Solidarios:
Familia Isabel Roig y Jesús Pineda, voluntarias Rafi García, Pilar Martínez, María Rubiales, Araceli Bergillos, Mª José García, Charo Ortiz y Paco Gómez, familia Concha Pedraza, familia Antonia y Santiago Vallejo... y muchos más.

APOYO INSTITUCIONAL

La importancia de las administraciones públicas y las instituciones es fundamental para conseguir poder avanzar en la investigación sobre enfermedades menos frecuentes y, por ello, intentamos siempre convencerles para involucrarles cada vez más en dicha realidad.

VOLUNTARIOS

El equipo de voluntarios contribuye con la construcción de un futuro mejor para la sociedad. Son fundamentales para poder desarrollar nuestra actividad. Son admirables por su generosidad, solidaridad, disponibilidad y buen hacer.

REDES Y CONVENIOS DE COLABORACIÓN

En 2017 se firmó entre el CSIC y la Fundación un convenio de colaboración a través del cual ambas instituciones se comprometen a estrechar relaciones y aunar esfuerzos para encauzar e incrementar la cooperación en materia de investigación científica y desarrollo tecnológico en enfermedades raras. En los años sucesivos, se mantuvieron varias reuniones para asesoramiento recíproco; el apoyo mutuo y el intercambio de información así como la organización de actividades relacionadas con la promoción de la investigación y el desarrollo tecnológico. El convenio fue renovado en el año 2023 para los cuatro años siguientes.

En 2021 la Fundación Isabel Gemio se sumó a las más de 70 entidades que apoyaron la aprobación del Pacto por la Ciencia y la Innovación, así como a la Asociación Parlamentaria de la Ciencia.

La Fundación pertenece al Consejo de Fundaciones por la Ciencia de FECYT que tiene como finalidad apoyar en la difusión y promoción de buenas prácticas y actuaciones de fomento conjuntas o individuales para incrementar la inversión en ciencia. En estos años, hemos participado en sus reuniones periódicas.

También formamos parte de la Asociación Española de Fundaciones. En especial, estamos integrados en el Grupo de Trabajo Sectorial de Salud, Investigación y Bienestar

7. EVENTOS

Gracias al apoyo y colaboración de múltiples empresas y personas anónimas, la Fundación Isabel Gemio tiene la posibilidad de organizar sus propios eventos y realizar una gran campaña de sensibilización social.

2009 I Aniversario Fundación

2010 II Aniversario Fundación

2011 III Aniversario Fundación

2011 Cena Solidaria Joaquín Torres

2012 IV Aniversario de la Fundación

2015 Cóctel Solidario San Juan

2015 Cena Solidaria San Pedro del Pinatar –Murcia

2016 Subasta "Artistas con Duende"

2017 Pop Up Las Chicas de la Tele

2015 Gala Teatro Campoamor. Oviedo. Amor y Humor. VII Aniversario de la Fundación

2015 Concierto de Reyes Teatro Real

2016 Cena Estrellas por la Ciencia. Casino de Madrid
VIII Aniversario de la Fundación

2017 Gala Auditorio León.
IX Aniversario de la Fundación

2018 Diez Estrellas por la Ciencia.
X Aniversario de la Fundación

2018 Presentación libro 'Mi hijo, mi maestro'
Biblioteca Nacional de Madrid

2019 Presentación Documental 'Jóvenes Invisibles'
Festival de Málaga

2019 Gala Empatía

2019 Presentación Documental 'Jóvenes Invisibles'

2019 Firma convenio con Fundación Cajasol

2019 Concierto Coros de niños y jóvenes

2019 V Festival Benéfico destinado
a la investigación de ER

2020 Jornada de información en
Hospitales Quirón

2020 Carrera Solidaria
en Alcalá Real

2020 Presentación Hoja de Ruta para
las ER, avalado por FIG

2020 Grabación spot
enfermedades raras

2020 Asistencia presentación del
informe 'Mujeres e innovación'

2021 IV Torneo de Golf Villa de San Javier

2021 Documental 'Jóvenes Invisibles' en FILMIN

2020-2022 Campaña de concienciación en enfermedades raras

2021 Loles León dona 20.000€ por ¿QQSM?

2021 Caminus Monegros por la investigación

2021 Campaña solidaria en Metro Madrid

2021 Subasta Premios Madrid Magazine

2022 IV Marcha Solidaria Pepa Llobet

2022 Noche Mágica por la Ciencia
XIV Aniversario de la Fundación

2022 Reunión transnacional Erasmus+
y visita al Congreso de los Diputados

Y MUCHOS MÁS...

8. ACTIVIDADES

TODOS SOMOS RAROS, TODOS SOMOS ÚNICOS

La Fundación ha sido impulsora de un Telemaratón dentro del proyecto 'Todos somos raros, Todos somos únicos' junto con la Federación ASEM y FEDER con el apoyo activo del Ministerio de Sanidad, Asuntos Sociales e Igualdad en el marco del Año Nacional de las Enfermedades Raras.

A través de esta iniciativa se han desarrollado también varias convocatorias: una de mayor cuantía (75% de lo recaudado) dedicada a financiar la investigación con el resultado de 15 proyectos seleccionados con un total de 1.456.948 € y otras dos para el movimiento asociativo con 147 entidades beneficiarias y un montante de 392.113 €.

LIBRO 'MI HIJO, MI MAESTRO'

Isabel publicó en 2018 su libro 'Mi hijo, mi maestro', en el que narra por primera vez la vida junto a su hijo con distrofia muscular. Con la lectura de este libro se comprenden cosas, se aprenden otras muchas, y al final nos hace mejores.

Nos despierta una gran sensibilidad y una inquietud por hacer algo para que la sociedad se conciencie de la realidad que viven las personas afectadas por estas crueles enfermedades minoritarias y que esta realidad nos concierne a todos.

DOCUMENTAL 'JÓVENES INVISIBLES'

El documental 'Jóvenes Invisibles' recoge el testimonio de siete jóvenes afectados por una enfermedad rara en la que cuentan su experiencia vital y su convivencia con estas patologías, mostrando su vida cotidiana, los aspectos físicos y emocionales de la situación, aspiraciones y proyectos.

El objetivo es lograr una sensibilización y concienciación de esta realidad y fomentar la integración plena de estas personas en la sociedad, defendiendo y garantizando sus derechos. Es un documental actual y positivo, donde cada uno de sus protagonistas tiene algo muy especial que contar.

DOCUMENTAL 'JÓVENES INVISIBLES'
PROTAGONISTAS

ANTÍA Y REGINA

Antía y Regina son dos hermanas gallegas que sufren Ictiosis Lamelar, una enfermedad cutánea de origen genético que provoca que la piel se vuelva seca y escamosa.

MARCELO

Marcelo es un chico de 21 años, diagnosticado de Neuropatía óptica de Leber. Poco a poco comenzó a perder visión.

CRISTINA

Cristina es soprano, y padece una Neuropatía Motora Multifocal con Bloqueos de Conducción, una enfermedad autoinmune poco frecuente.

NOAH

Noah es graduada en Derecho y Ciencias políticas. La primera de las enfermedades que le diagnosticaron es la de Ehlers Danlos, que tiene un origen genético.

MIKEL

Mikel, apasionado del hockey, tiene una enfermedad neuromuscular degenerativa conocida como Atrofia Muscular espinal Tipo II.

GUSTAVO

Gustavo, hijo mayor de Isabel Gemio, fue diagnosticado con Distrofia Muscular de Duchenne.

9. PROYECTOS EUROPEOS

La Fundación Isabel Gemio ha coordinado 3 proyectos europeos dentro del programa Erasmus+:

El proyecto **YOUNG PEOPLE WITH RARE DISEASES** tiene por objeto la sensibilización y concienciación sobre enfermedades raras a los jóvenes. Los protagonistas de la iniciativa YOUTH WITH COURAGE son un ejemplo de buenas prácticas de las que otros jóvenes en su situación puedan aprender, para convivir con su enfermedad y alcanzar las mayores cotas de inclusión.

El principal objetivo del Proyecto **THE VALUE OF FACING SCHOOL** es la creación de una red para la cooperación, la mejora de la metodología de trabajo y de las actividades y prácticas de las organizaciones e instituciones involucradas. Además, se busca propiciar un cambio en los métodos con estudiantes con distrofias musculares.

Con el proyecto **QUALITY YOUTH MENTORING SHARED BARRIERS** promovemos la creación de un proceso de capacitación de jóvenes que padecen obstáculos para que se conviertan en tutores de otros jóvenes y niños que padecen sus mismos obstáculos con el fin de guiarlos para que desarrollen su autoestima y descubran mecanismos para lograr la inclusión.

PROYECTOS EUROPEOS
PROTAGONISTAS YOUTH WITH COURAGE

PROYECTOS EUROPEOS
REUNIONES TRANSNACIONALES

Madrid

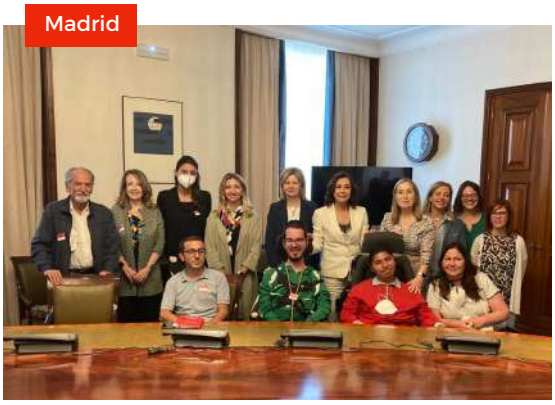

Toulousse

Roma

Barcelona

10. PRENSA Y COMUNICACIÓN

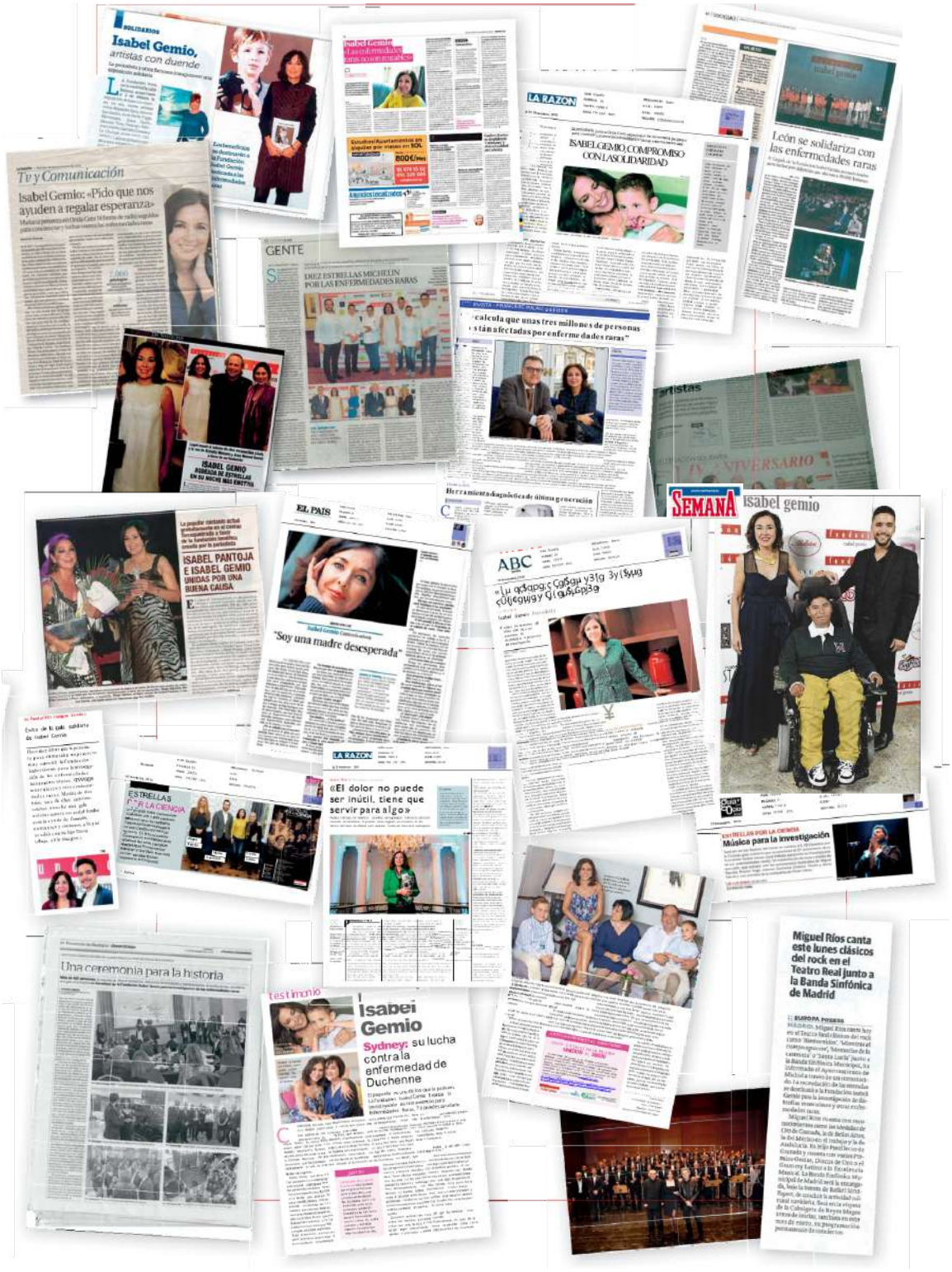

Entrevista Isabel Gemio: "La felicidad está sobrevalorada"

SAÚL ORTIZ / NOTICIA / 23.09.2022 - 12:59H

- El 27 de septiembre, celebrará una cena solidaria para recaudar fondos para la i

La periodista Isabel Gemio. / Víctor J. Blanco / GTRES

Isabel Gemio siempre pronuncia la cita correcta en el momento oportuno. Conversar con ella es viajar a los pensamientos de filósofos y sabios de todos los tiempos. A sus éxitos como presentadora de radio y televisión, se une el esfuerzo y la dedicación que emplea en la fundación que lleva su nombre y que persigue **recaudar fondos para la investigación de enfermedades raras.** El próximo 27 de septiembre celebrará una cena solidaria con este fin.

La solidaridad no descansa nunca...

Es la primera gala que tenemos después de la pandemia. Llevamos tres años sin poder hacer nada de estas características y para nosotros es fundamental. Hemos pasado una travesía por el desierto porque no hemos podido atender a todos nuestros objetivos. Además de pasar una noche bonita, donde puedes disfrutar de grandes artistas, se busca ayudar y apoyar a la ciencia con este tipo de enfermedades raras.

NEWSLETTER
Y CAMPAÑAS EN REDES

CAMPAÑAS

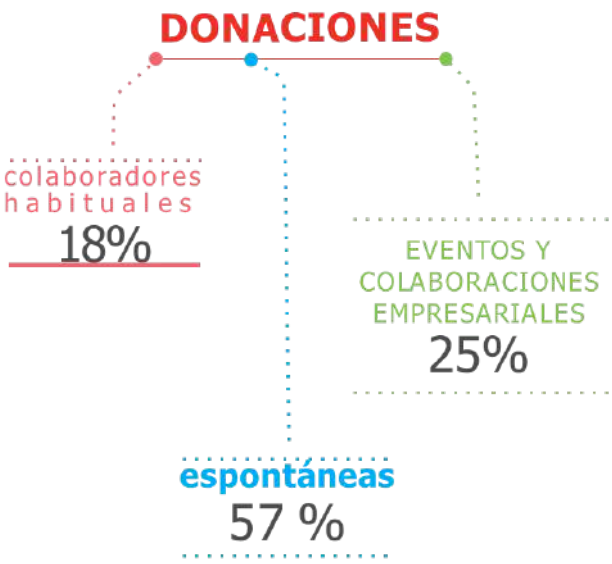

Nuestras fuentes de financiación provienen fundamentalmente de la empresa privada (RSC, Obra social, Premios, Acuerdos con distintas empresas, Eventos,...) y del apoyo y colaboración económica de particulares mediante aportaciones puntuales, mensuales, anuales, etc...

Gracias a la participación de la sociedad, de todos y a la organización de eventos, la Fundación Isabel Gemio obtiene más de una tercera parte de sus ingresos, realiza una gran campaña de sensibilización social y financia una mínima estructura a través de proyectos y responsabilidad social corporativa.

Datos de **asistencia** de **afectados** alrededor de **2.000** consultas de información

RECIBIDOS de media **30** correos por **día** y **50** correos **ENVIADOS**

Visitas WEB:
Sesiones **29.110**
Usuarios **23.377**
Vista de páginas **87.750**

Redes Sociales
- más de **7000 seguidores**
- más de **5500 seguidores**
- más de **300 seguidores**
- cerca de **300 suscriptores**
- cerca de **1500 seguidores**

COLABORADORES HABITUALES: Más de 200

Donaciones: Más de 1000 donaciones al año.

Eventos: entre **15 y 20** eventos de media **por año**

11. PREMIOS MECENAS DE ORO

Los PREMIOS MECENAS DE ORO son un reconocimiento al compromiso con la Fundación y la financiación de proyectos de investigación en enfermedades menos frecuentes.

Estos Premios tienen como objetivo galardonar a una empresa o entidad, una persona destacada y reconocida en el ámbito económico, social y/o cultural y una persona anónima para presentarlos como referentes de compromiso y responsabilidad.

I EDICIÓN - PREMIADOS:

- Fundación Bancaria “La Caixa”
- Vicente del Bosque
- Red Española de Madres y Padres Solidarios

II EDICIÓN - PREMIADOS:

- Fundación ONCE
- Mario Sandoval
- Loli Parra González

III EDICIÓN - PREMIADOS:

- Asociación CaMinus
- Eloy Arenas
- José Luis López

12.PREMIOS A LA FUNDACIÓN

2022

Premio del Ayto. de Almaraz

El Ayuntamiento de Almaraz (Extremadura) concedió un premio a la Fundación por su labor en el mundo de la discapacidad y la participación en la inauguración del Centro de Diversidad Funcional de Almaraz.

Premio VIDEOMED

El documental 'Jóvenes Invisibles' de la Fundación Isabel Gemio ha sido galardonado con el Premio VIDEOMED 2022 a la Promoción de la Salud y Prevención de la Enfermedad. El certamen está organizado por Fundesalud.

2020

Premio Solidario Espabrok-Asegurados

La Real Academia de Bellas Artes de San Fernando en Madrid fue el escenario elegido por Espabrok para entregar su VIII Premio Solidario.

Silvino Abella, presidente de Espabrok, fue el encargado de entregar el Premio a la Fundación Isabel Gemio por su proyecto NeuroPaisaje.

2019

Premio Augusto Festival de Cine de Zaragoza

El Festival de Cine de Zaragoza (FCZ) entregó en Cines Aragonia el Premio Augusto a la Entidad Social a la Fundación Isabel Gemio.

Premio Festival de Cine Inclusivo de Vigo

En 2019 el documental 'Jóvenes Invisibles' elaborado por la Fundación Isabel Gemio fue galardonado en la IV Edición del Festival de Cine Inclusivo de Vigo.

Premio 'Todos Somos Estudiantes'

Movistar Estudiantes concedió uno de los premios “Todos Somos Estudiantes” a la Fundación Isabel Gemio.

El galardón reconoce a las personas y entidades que comparten los valores que le hacen un club único y especial.

2017

Premio de Periodismo Científico Concha García Campoy

La Academia de las Ciencias y las Artes de Televisión, con la colaboración de Mapfre y Aproafa, entregó en 2017 los terceros premios de Periodismo Científico Concha García Campoy. Uno de ellos recayó sobre Isabel Gemio por su gran labor de concienciación social y apoyo a la investigación de las enfermedades minoritarias en el programa 'Fin de Semana Solidario'.

III Premio Extraordinario C.H. Benito Menni

La periodista Isabel Gemio fue galardonada con el III Premio Extraordinario C.H. Benito Menni en un acto realizado en las instalaciones del Centro.

2016

Premio Solidaridad XI Edición cooperativa 'El Progreso'

La Cooperativa El Progreso de Villarrubia de los Ojos (Ciudad Real) celebró su gran “Noche del Vino” con la entrega de los XI Premios Nacionales “Vinos Ojos del Guadiana”. La bodega reconoció a la Fundación Isabel Gemio con su Premio Solidario.

2014

Premio Barrica Solidaria de La D.O. Valdepeñas

La Fundación Isabel Gemio recibió 9.000 euros por parte de la D.O. Valdepeñas a través de los Premios Barrica Solidaria, que entregó en una magnífica gala celebrada en la Real Casa de la Moneda y el Timbre de Madrid.

Premio Humanitario Global Gift

Durante la 3ª edición de THE GLOBAL GIFT GALA, que tuvo lugar en el Gran Hotel Melià Don Pepe de Marbella, y que presidió la actriz y filántropa Eva Longoria, María Bravo, Bertín Osborne y Fabiola Martínez, se entregó The Global Gift Humanitarian Award a Isabel Gemio.

Premio 'Corazón de la Mancha' de Onda Cero

La entrega de premios 'Corazón de la Mancha' de Onda Cero, que contó con la presencia de Isabel Gemio y de autoridades, empresarios y periodistas de toda la región, reconoció la labor de la Fundación.

Premio Ciencia y Humanidades del Colegio Oficial de Odontólogos y Estomatólogos

Durante la segunda edición del Premio Ciencia y Humanidades del Colegio Oficial de Odontólogos y Estomatólogos de Madrid, se otorgó un premio a la Fundación Isabel Gemio por su encomiable labor en la lucha de las enfermedades desconocidas.

2013

Premio Feder

Premio FEDER 2013 a Isabel Gemio como Embajadora de las EE.RR por su compromiso, constancia y trabajo en la consecución del Año 2013 como Año Nacional de las Enfermedades Raras.

2009

Reconocimiento Dr. Benaprès'

"Reconocimiento Dr. Benaprès" distinguió en su primera edición a la presentadora de TV y Radio, Isabel Gemio, por la labor que desarrolla la Fundación que lleva su nombre a favor del apoyo a la investigación sobre las distrofias musculares y otras enfermedades raras.

13. LA FUNDACIÓN EN CIFRAS

- 2.482.200 € financiados
- 7 líneas de investigación
- 423 publicaciones
- 8 investigadores principales
- 105 científicos en los equipos de investigación
- 82 proyectos de investigación asociados
- 225 Índice H
- 51 ensayos clínicos
- 8 patentes
- 3 proyectos europeos

RESULTADOS

PROYECTOS 2009-2022	TOTAL	FINANCIADO	2018	2019	2020	2021	2022
PROYECTO DRA. ILLA	727.000,00	692.000,00	59.000,00	50.000,00	10.000,00	25.000,00	30.000,00
PROYECTO DR. LÓPEZ DE MUNAÍN	627.000,00	617.000,00	59.000,00	50.000,00	35.000,00	25.000,00	30.000,00
PROYECTO DR. VILCHEZ	330.000,00	330.000,00	50.000,00		64.000,00	36.000,00	CONVENIO
PROYECTO LUIS MARIA ESCUDERO	66.200,00	66.200,00	0,00	0,00	0,00	0,00	0,00
PROYECTO DR. PALAU	177.000,00	177.000,00	59.000,00	59.000,00	CONVENIO	CONVENIO	CONVENIO
PROYECTO DR. ANTIÑOLO	200.000,00	140.000,00		50.000,00	20.000,00	20.000,00	50.000,00
PROYECTO DRA. BELÉN PÉREZ	310.000,00	310.000,00	70.000,00	70.000,00	50.000,00	CONVENIO	CONVENIO
PROYECTO DR. FUENTES (EXTREMADURA)	150.000,00	150.000,00	65.500,00	42.500,00	22.000,00	20.000,00	CONVENIO
TOTAL	2.587.200,00	2.482.200,00	362.500,00	321.500,00	201.000,00	126.000,00	110.000,00

¿QUIERES SER PARTE DE LA SOLUCIÓN?

fundacion@fundacionisabelgemio.com

+34 911 103 158

WWW.FUNDACIONISABELGEMIO.COM